

UNIVERSIDADE ESTADUAL DE GOIÁS
PRÓ-REITORIA DE PLANEJAMENTO, GESTÃO E FINANÇAS
GERÊNCIA DE PLANEJAMENTO E FINANÇAS
COORDENAÇÃO DE PLANEJAMENTO



RELATÓRIO DE GESTÃO
JULHO DE 2013

GOVERNO DO ESTADO DE GOIÁS

MARCONI FERREIRA PERILLO JÚNIOR
GOVERNADOR DO ESTADO DE GOIÁS

MAURO NETTO FAIAD
SECRETÁRIO DE ESTADO DE CIÊNCIA E TECNOLOGIA

UNIVERSIDADE ESTADUAL DE GOIÁS

HAROLDO REIMER
REITOR

VALCEMIA GONÇALVES DE SOUSA NOVAES
VICE-REITORA

JULIANA OLIVEIRA ALMADA
CHEFE DE GABINETE

MARIA OLINDA BARRETO
PRÓ-REITORA DE GRADUAÇÃO

IVANO ALESSANDRO DEVILLA
PRÓ-REITOR DE PESQUISA E PÓS-GRADUAÇÃO

DANÚSIA ARANTES FERREIRA BATISTA DE OLIVEIRA
PRÓ-REITORA DE EXTENSÃO, CULTURA E ASSUNTOS ESTUDANTIS

SUELI MARTINS DE FREITAS ALVES
PRÓ-REITORA DE PLANEJAMENTO, GESTÃO E FINANÇAS

UNIVERSIDADE ESTADUAL DE GOIÁS
PRÓ-REITORIA DE PLANEJAMENTO, GESTÃO E FINANÇAS
GERÊNCIA DE PLANEJAMENTO E FINANÇAS
COORDENAÇÃO DE PLANEJAMENTO

EQUIPE TÉCNICA RESPONSÁVEL

GERÊNCIA DE PLANEJAMENTO E FINANÇAS
GERENTE: IONE MARIA DE ALMEIDA BASTOS

COORDENAÇÃO DE PLANEJAMENTO

JOSÉ MALTO ELIAS
ADRIANO BATISTA ARANTES

CONTATO

TELEFONE:
62 3328-1186

E-MAIL:
PLANEJAMENTO@UEG.BR

ENDEREÇO:
RODOVIA BR-153, Nº 3.105,
CAIXA POSTAL 109 – CEP: 75.132-903
ANÁPOLIS – GOIÁS



UNIVERSIDADE ESTADUAL DE GOIÁS

MISSÃO

“PRODUZIR E SOCIALIZAR O CONHECIMENTO CIENTÍFICO E O SABER, DESENVOLVER A CULTURA E A FORMAÇÃO INTEGRAL DE PROFISSIONAIS E INDIVÍDUOS CAPAZES DE SE INSERIREM CRITICAMENTE NA SOCIEDADE E PROMOVEREM A TRANSFORMAÇÃO DA REALIDADE SÓCIO-ECONÔMICA DO ESTADO DE GOIÁS E DO BRASIL”.

VISÃO

“A UNIVERSIDADE ESTADUAL DE GOIÁS SERÁ UMA INSTITUIÇÃO DE REFERÊNCIA NACIONAL, PELA SUA CONSOLIDAÇÃO COMO UNIVERSIDADE PÚBLICA DE EXCELÊNCIA E PELA GRANDE IMPORTÂNCIA COMO INSTRUMENTO DE TRANSFORMAÇÃO SÓCIO-ECONÔMICA DO ESTADO DE GOIÁS E DO BRASIL”.

SUMÁRIO

1 – APRESENTAÇÃO	06
2 – DADOS GERAIS DA UNIVERSIDADE ESTADUAL DE GOIÁS	07
2.1 - UEG EM DADOS.....	07
3 - PLANEJAMENTO PLURIANUAL – PPA 2012-2015	12
3.1 – PROGRAMA FINALÍSTICO.....	12
3.2 – AÇÕES DO PROGRAMA	14
3.3 – AÇÕES DE PROGRAMAS DE AMPLA AMBRANGÊNCIA.....	20
4 – ANEXOS	23

1 - APRESENTAÇÃO

A Universidade Estadual de Goiás – UEG, jurisdicionada a Secretaria de Estado de Ciência e Tecnologia – SECTEC, em atendimento ao estabelecido em sua Lei de Criação nº 13.456/99, Artigo 9º, “*in verbis*”:

§ 2º - As entidades jurisdicionadas deverão encaminhar, mensalmente, relatórios de gestão aos órgãos jurisdicionantes.

elabora mensalmente o presente Relatório que disponibiliza um conjunto de dados e informações referentes aos cometimentos das finalidades institucionais, bem como das ações e de suas atividades finalísticas contempladas no Plano Plurianual de Atividades PPA 2012-2015. A partir de cada ação do Programa Finalístico (Programa de Desenvolvimento da UEG) serão arroladas as principais realizações obtidas com o consumo dos recursos orçamentários, bem como, produtos gerados com a utilização somente dos recursos humanos da instituição.

Apresentamos quadros que demonstram onde a UEG se faz presente, cursos oferecidos, nº de matriculados, mobilidade de alunos, ações extensionistas e quantitativo de servidores técnicos administrativos e docentes.

Encerramos explanando o que dispõe o PPA 2012-2015. Nele foram estabelecidas as diretrizes a serem seguidas ao longo desses 04 anos; o programa, ações e também o orçamento.

2 - DADOS GERAIS DA UNIVERSIDADE ESTADUAL DE GOIÁS

2.1 UEG EM DADOS

QUADRO 01 - MUNICÍPIOS ONDE A UEG SE FAZ PRESENTE

Nº	Município	Nº	Município	Nº	Município
01	Águas Lindas de Goiás (EaD)	17	Ipameri (UnU)	33	Planaltina (Pólo)
02	Alexânia (EaD)	18	Iporá (UnU)	34	Pontalina (Pólo)
03	Anápolis (UnU / Pólo / UnUEaD)	19	Itaberaí (UnU)	35	Porangatu (UnU)
04	Aparecida de Goiânia (UnU/EaD)	20	Itapuranga (UnU)	36	Posse (UnU/ EaD)
05	Caldas Novas (UnU)	21	Itumbiara (UnU/ EaD)	37	Quirinópolis (UnU)
06	Campos Belos (UnU)	22	Jaraguá (UnU)	38	Rio Verde (EaD)
07	Catalão (EaD)	23	Jataí (UnU)	39	Sanclerlândia (UnU)
08	Ceres (UnU)	24	Jussara (UnU)	40	Santa Helena de Goiás (UnU)
09	Cristalina (Pólo)	25	Luziânia (UnU)	41	Santo Antônio do Descoberto (Pólo)
10	Crixás (UnU)	26	Minaçu (UnU/ EaD)	42	São Luís de Montes Belos (UnU)
11	Edéia (UnU)	27	Mineiros (UnU/ EaD)	43	São Miguel do Araguaia (UnU/ EaD)
12	Formosa (UnU/ EaD)	28	Morrinhos (UnU)	44	Senador Canedo (UnU)
13	Goianésia (UnU/ EaD)	29	Niquelândia (UnU)	45	Silvânia (UnU)
14	Goiânia (UnU Eseffego/UnU Laranjeiras)	30	Palmeiras de Goiás (UnU)	46	Trindade (UnU)
15	Goiás (UnU/ EaD)	31	Pirenópolis (UnU)	47	Uruaçu (UnU/ EaD)
16	Inhumas (UnU/ EaD)	32	Pires do Rio (UnU)	48	Uruana (EaD)

Fonte: Pró-Reitoria de Graduação e Coordenação Geral de Programas Especiais e UnU de Ensino a Distância

QUADRO 02 - TOTAL DE UNIDADES E PÓLOS

Nº	Abrangência	Q.
01	Unidades Universitárias - UnU's(Presenciais)	41
02	Unidade Universitária de Ensino à distância	1
03	Pólos Universitários	5
04	Pólos de Ensino a Distância - EaD	15

Fonte: Pró-Reitoria de Graduação, Pró-Reitoria de Pesquisa e Pós-Graduação, Coordenação Geral de Programas Especiais e UnU de Ensino a Distância

**QUADRO 03 - CURSOS DE GRADUAÇÃO – PRESENCIAIS
(Bacharelado, Licenciatura e Tecnológicos)**

Nº	Curso	Q.	Nº	Curso	Q.
01	Administração	8	09	Engenharia civil	1
02	Agronomia	2	10	Engenharia Florestal	1
03	Arquitetura e Urbanismo	1	11	Farmácia	2
04	Ciências Contábeis	5	12	Fisioterapia	1
05	Ciências Econômicas	3	13	Química Industrial	1
06	Comunicação Social – Audiovisual	1	14	Sistemas de informação	7
07	Enfermagem	2	15	Zootecnia	1
08	Engenharia Agrícola	2			
Subtotal de turmas – Bacharelado					38
01	Ciências Biológicas	7	06	Letras	15
02	Educação Física	3	07	Licenciatura em Informática	2
03	Física	1	08	Matemática	10
04	Geografia	10	09	Pedagogia	15
05	História	12	10	Química	2
Subtotal de turmas – Licenciatura					77
01	Tecnologia em Agronegócio	2	08	Tecnologia em Gestão de Turismo	2
02	Tecnologia em Alimentos	1	09	Tecnologia em Laticínios	1
03	Tecnologia em Aquicultura	1	10	Tecnologia em Logística	2
04	Tecnologia em Design de Moda	1	11	Tecnologia em Mineração	1
05	Tecnologia em Gastronomia	2	12	Tecnologia em Produção Sucrialcooleira	2
06	Tecnologia em Estética e Cosmético	1	13	Tecnologia em Redes de Computadores	3
07	Tecnologia em produção de Grãos	1			
Subtotal de turmas – Tecnológicos					21
Total de Cursos de Graduação Regular					136

Fonte: Pró-Reitoria de Graduação

**QUADRO 04 - CURSOS DE GRADUAÇÃO – À DISTÂNCIA
(Bacharelado e Licenciatura)**

Nº	Curso	Q.	Nº	Curso	Q.
01	Administração Pública	5			
Subtotal de turmas – Bacharelado					5
01	Ciências Biológicas	2	3	Licenciatura em Informática	9
02	História	5			
Subtotal de turmas – Licenciatura					16
Total de Cursos de Graduação Regular – À Distância					21

Fonte: UnU de Ensino a Distância

QUADRO 05 - CURSOS DE GRADUAÇÃO EMERGENCIAL – LPP¹

Nº	Curso	Q.	Nº	Curso	Q.
01	Ciências Biológicas	1	04	Letras	2
02	matemática	1	05	Pedagogia	3
Total de turmas					7

Fonte: Coordenação Geral de Programas Especiais

QUADRO 06 - CURSOS DE PÓS-GRADUAÇÃO LATO SENSU - PRESENCIAIS

Nº	Cursos de Especialização	Q.	Nº	Cursos de Especialização	Q.
01	Docência Universitária	2			
02	Gestão Ambiental e Desenvolvimento Sustentável – 1º edição	1			
03	Meio Ambiente Patrimônio Cultural e turismo	1			
04	Desenvolvimento Sustentável e Meio Ambiente	1			
Total de Turmas de Especialização					5

Fonte: Pró-Reitoria de Pesquisa e Pós-Graduação

QUADRO 07 - CURSOS DE PÓS-GRADUAÇÃO LATO SENSU – À DISTÂNCIA

Nº	Cursos de Especialização	Q.	Nº	Cursos de Especialização	Q.
01	Gestão em Saúde	5	03	Gestão Pública Municipal	5
02	Gestão Pública	5			
Total de Turmas de Especialização EaD					15

Fonte: UnU de Ensino a Distância

QUADRO 08 - CURSOS DE PÓS-GRADUAÇÃO STRICTO SENSU – PRESENCIAIS

Nº.	Cursos Próprios	Q.
01	Ciências Moleculares	1
02	Engenharia Agrícola	1
03	Produção Vegetal	1
04	Educação Linguagem e Tecnologia	1
05	Interdisciplinar em Territórios e Expressões Culturais do Serrado	1
06	Recursos naturais do Serrado	1
Total de Turmas de Mestrado		6

Fonte: Pró-Reitoria de Pesquisa e Pós-Graduação

¹LPP: Licenciatura Plena Parcelada – Programa Universidade para os Trabalhadores da Educação

QUADRO 09 - MATRÍCULAS NAS DIVERSAS MODALIDADES – CURSOS PRESENCIAIS

Nº.	Cursos de Graduação Regular	Q.
01	Bacharelado	5.893
02	Licenciatura	9.720
03	Tecnológico	1.845
Subtotal de matrículas – Graduação Regular		17.458
Cursos de Graduação Emergencial – LPP		
04	Licenciatura	153
Cursos de Pós-Graduação		
05	Pós-graduação <i>lato sensu</i>	161
06	Pós-graduação <i>stricto sensu</i>	174
Subtotal de matrículas – Pós-Graduação		335
Total de Matrículas		17.946

Fonte: Pró-Reitoria de Graduação, Pró-Reitoria de Pesquisa e Pós-Graduação, Coordenação Geral de Programas Especiais

QUADRO 10 - MATRÍCULAS NAS DIVERSAS MODALIDADES – CURSOS À DISTÂNCIA

Nº.	Cursos de Graduação	Q.
01	Bacharelado	123
02	Licenciatura	325
Subtotal de matrículas – Graduação		448
Cursos de Pós-Graduação		
03	Pós-graduação <i>lato sensu</i>	161
Total de Matrículas		609

Fonte: UnU de Ensino a Distância

QUADRO 11 - ESTUDANTES GRADUADOS

Titulados por Tipo de Curso		Q.
1999 – 2012	Graduação Regular	33.858
1999 – 2012	Graduação Emergencial – LPP	25.761
1999 – 2012	Formação Específica – Sequenciais	5.615
Total de titulados de 1999 até 2012		65.234

Fonte: Pró-Reitoria de Graduação, Coordenação Geral de Programas Especiais

QUADRO 12 - DIPLOMAS REGISTRADOS

(Cursos de Graduação, Superiores de Formação Específica e Pós-Graduação Stricto Sensu)

Diplomas Expedidos pela UEG e Registrados pela UFG		Q.
1999 a Março de 2002 - Cursos de Graduação		11.905
Diplomas Expedidos e Registrados pela UEG		
Março de 2002 até julho 2012 - Cursos de Graduação, Superiores de Formação Específica e Mestrado		67.130
Total de Diplomas Registrados		79.035

Fonte: Pró-Reitoria de Graduação

QUADRO 13 – CERTIFICADOS REGISTRADOS

(Cursos de especialização)

Certificados Expedidos – 1999 a 2012		Q.
Lato Sensu		7.089
Stricto Sensu		104
Total		7.193

Fonte: Pró-Reitoria de Graduação

QUADRO 14 – AÇÕES EXTENSIONISTAS

Executados em agosto 2012		Projetos		Cursos		Eventos	
Área temática	Qtd.	Público beneficiado	Qtd.	Público beneficiado	Qtd.	Público beneficiado	
Comunicação	10	21.197	0	0	1	1100	
Cultura	12	12.822	0	0	1	950	
Direitos Humanos e Justiça	3	1.260	0	0	0	0	
Educação	51	42.384	20	420	4	1.040	
Meio Ambiente	8	23.803	0	0	0	0	
Saúde	18	16.690	1	160	1	200	
Tecnologia e Produção	7	363	2	190	1	500	
Trabalho	12	10.103	3	90	0	0	
Total	121	128.722	26	860	8	3.790	

Fonte: Pró-Reitoria de Extensão, Cultura e Assuntos Estudantis.

QUADRO 15 – ALUNOS EM MOBILIDADE – INTERCÂMBIO

fonte: Coordenação Geral de Relações Institucionais e Internacionais – CGRI

Cooperação	Qtd. Alunos	País de Mobilidade
Convênio Bilateral	2	Portugal
Programa Ciências Sem Fronteiras(2012/2)	29	Austrália, Bélgica, Espanha, Estados Unidos, Itália e Portugal
Programa ciências Sem Fronteiras(2013/1)	31	Austrália, Canadá, Espanha, Itália, Holanda, Hungria, Reino Unido e Portugal
Total	62	

QUADRO 16 – DISTRIBUIÇÃO DOS SERVIDORES

	Docentes		Técnicos Administrativos
Pós-Doutor	36	Graduados	481
Doutor	202	Ensino Médio	576
Mestre	599	Ensino Fundamental	494
Especialista	855		
Graduado	235		
Sub-Total	1.927	Sub-Total	1.551
Total de Servidores			3478

Fonte: Sistema Gerencial de Recursos Humanos – GeGP

QUADRO 17 – QUANTIDADE DE LABORATÓRIOS POR UNIDADES UNIVERSITÁRIAS

Unidades	Unidades
Anápolis - CET	40
Anápolis - CSEH	8
Anápolis - EAD	1
Aparecida de Goiânia	1
Caldas Novas	4
Campos Belos	4
Ceres	8
Crixás	2
Edéia	12
Formosa	9
Goiânia – Laranjeiras	3
Goiânia – Eseffego	5
Goianésia	2
Goiás	6
Inhumas	1
Ipameri	9
Iporá	7
Itaberaí	2
Itapuranga	5
Jaraguá	2
Jataí	6
Jussara	1
Luziânia	1
Minaçu	3
Mineiros	2
Morrinhos	13
Niquelândia	5
Palmeiras de Goiás	7
Pirenópolis	2
Pires do Rio	6
Porangatu	10
Posse	5
Quirinópolis	9
Sanclerlândia	2
Santa Helena De Goiás	5
São Luís Montes Belos	8
Silvânia	2
São Miguel do Araguaia	3
Senador Canedo	0
Trindade	2
Uruaçu	1
Total	225

Fonte: Pró-Reitoria de Graduação

3 - PLANEJAMENTO PLURIANUAL - PPA 2012 – 2015

O Plano Plurianual Estadual – PPA 2012-2012 define por meio do Programa de Desenvolvimento da UEG, as ações finalísticas da Universidade.

3.1 PROGRAMA FINALÍSTICO

1062 - PROGRAMA DE DESENVOLVIMENTO DA UEG – ESTRUTURANTE

É o programa que abrange as principais ações da Universidade.

O Programa de Desenvolvimento da UEG está firmado na missão/visão da Universidade que em linhas gerais se direciona para a socialização e produção do conhecimento científico e do saber, desenvolvendo humanisticamente, e com boa formação técnica e científica profissionais e indivíduos capazes de se inserirem criticamente na sociedade com o intuito de promoverem mudanças qualitativas na realidade socioeconômica e cultural do Estado, e por consequência em realidades mais abrangentes.

Para tal, a UEG se pauta em onze ações imbricadas na tarefa de construir por meio do ensino, da pesquisa e da extensão a Excelência no Ensino Superior que se exige tanto para a formação humanista e cultural dos indivíduos quanto para a satisfação do mundo do trabalho que envolve de forma imediata a realidade dos indivíduos e do estado de Goiás. Sem se deixar direcionar pelos anseios do mundo do trabalho, mas, sem perdê-los de vista, a UEG trabalha ininterruptamente para a qualificação do ensino de graduação e pós-graduação, promovendo a pesquisa e a extensão, ampliando e consolidando suas bibliotecas e laboratórios. Nesta tarefa a UEG considera a constante busca de qualificação de seus docentes como tarefa *sine qua non* e para isso garantirá recursos e meios para o seu desenvolvimento e qualificação permanentes.

As ações delineadas, são: qualificação do ensino de graduação e pós-graduação; promoção e desenvolvimento da pesquisa e da extensão; ampliação e consolidação das bibliotecas e laboratórios; obras físicas, executadas pela AGETOP e UEG; implantação do Plano Diretor de Tecnologia de Informação; investimentos e modernização de mobiliário, equipamentos e tecnologia; gestão e desenvolvimento institucional.

Objetivo: Solidificar o ensino, a pesquisa e a extensão como tripé de sustentação da UEG por meio dos processos de gestão, de avanço tecnológico e acadêmico com grau de excelência sustentada pelo aparato governamental do Estado de Goiás e com a responsabilidade social que deve dirigi-lo.

Tipo: Finalístico.

Público Alvo: População em geral.

Setor: Educação.

Eixo Estratégico: Estratégia radical em educação, saúde, segurança e proteção social.

Macro objetivo: cidadania já, com desenvolvimento do ser humano.

Para o alcance do seu principal objetivo, o Programa de Desenvolvimento da UEG foi dividido em 11 (onze) Ações. A seguir demonstraremos a movimentação

orçamentária ocorrida no mês de julho do corrente, com ênfase nas despesas empenhadas, por cada ação.

3.2 - AÇÕES DO PROGRAMA DE DESENVOLVIMENTO DA UEG:

2234 - AMPLIAÇÃO E CONSOLIDAÇÃO DE BIBLIOTECAS E LABORATÓRIOS

Objetivo: Garantir e modernizar laboratórios e bibliotecas, adequados a produção do ensino, da pesquisa e da extensão.

Valor autorizado para a ação em 2013 (atualizado): R\$ 15.330.999,96

Saldo anterior: R\$ 5.500.130,06

(+) Valor suplementado no mês: R\$ 6.300.000,00

(-) Valor empenhado no mês: R\$ 1.700,00

Saldo remanescente: R\$ 11.798.430,06

- Obs.: Detalhamento das despesas empenhadas nesta ação, vide página 13 do Anexo 11.

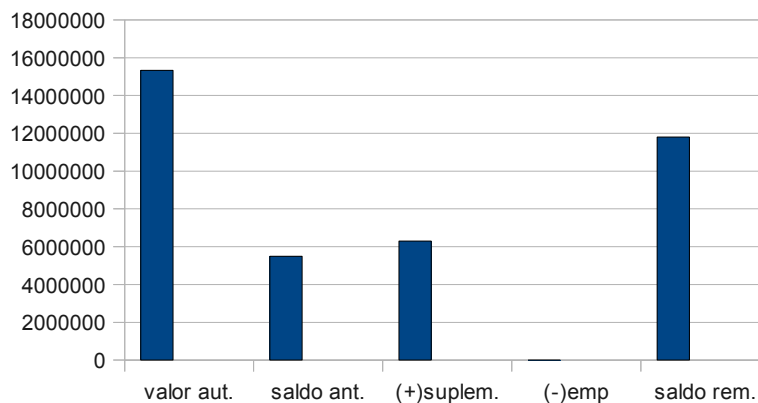

1011 - EXECUÇÃO DE OBRAS

Objetivo: Garantir infraestrutura física adequada ao desenvolvimento das atividades de ensino, de pesquisa e de extensão.

Valor autorizado para a ação em 2013: R\$ 21.182.000,00

Saldo anterior: R\$ 16.011.538,68

(-) Valor empenhado no mês: R\$ 94.615,10

(+) Valor suplementado no mês: 3.500.000,00

Saldo remanescente: R\$ 19.416.923,58

- Obs.: Detalhamento das despesas empenhadas nesta ação, vide página 04 do anexo 11.

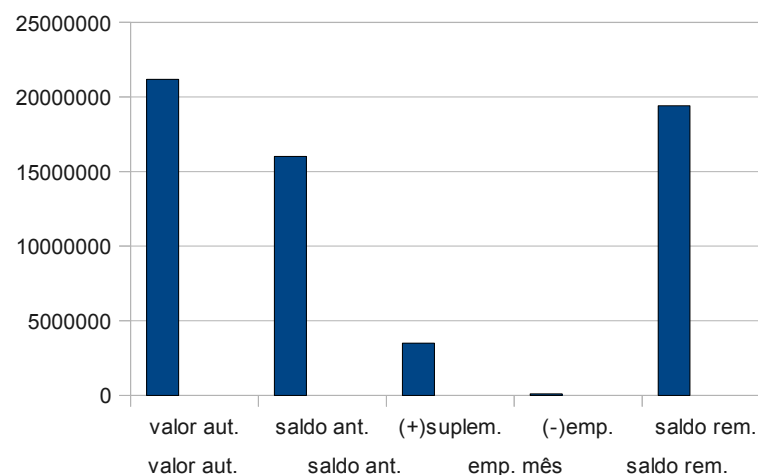

2124 - GESTÃO E DESENVOLVIMENTO INSTITUCIONAL

Objetivo: Garantir recursos e meios ao desenvolvimento da gestão institucional do ensino, da pesquisa e da extensão.

Valor autorizado para a ação em 2013: R\$ 40.637.000,00

Saldo Anterior: 5.784.168,09

(-) Valor empenhado no mês: R\$ 337.649,66

(+) Valor suplementado no mês: R\$ 5.400.00,00

Saldo remanescente: R\$ 10.846.518,43

- Obs.: Detalhamento das despesas empenhadas nesta ação, vide páginas 05/10 do Anexo 11.

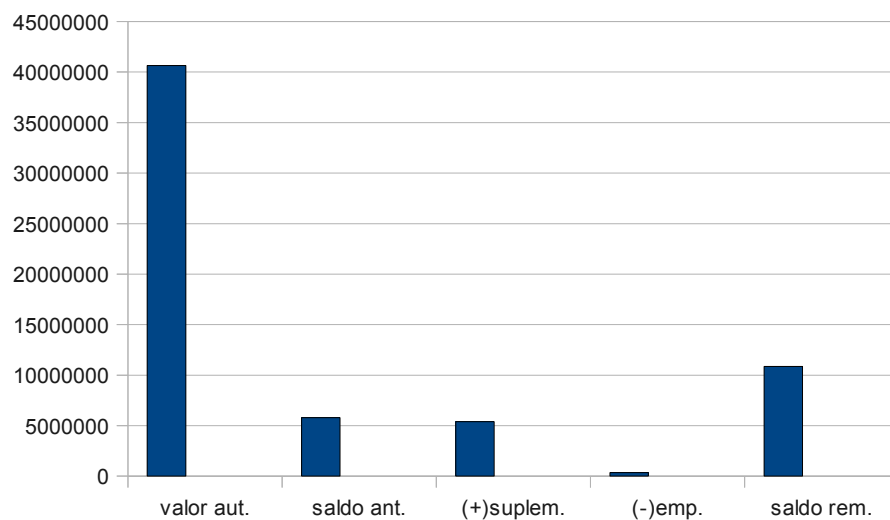

2293 - IMPLANTAÇÃO DO PLANO DIRETOR DE TECNOLOGIA DE INFORMAÇÃO PDTI

Objetivo: Institucionalizar um modelo de governança de Tecnologia da Informação e Comunicação - TIC, fundamentado em uma estrutura organizacional, em competências e em processos, que garanta o adequado suporte às ações técnico científicas, gerenciais e administrativas da UEG e otimizar o retorno dos investimentos já feitos em tecnologia e dos ainda a serem realizados.

Valor autorizado para a ação em 2013: R\$ 5.100.000,00

Saldo anterior: R\$ 3.228.761,44

(-) Valor empenhado no mês: R\$ 0,00

(+) Valor suplementado no mês: R\$ 1.600.000,00

Saldo remanescente: R\$ 4.828.761,44

- Obs.: Detalhamento das despesas empenhadas nesta ação, vide páginas 13/14 do Anexo 11.

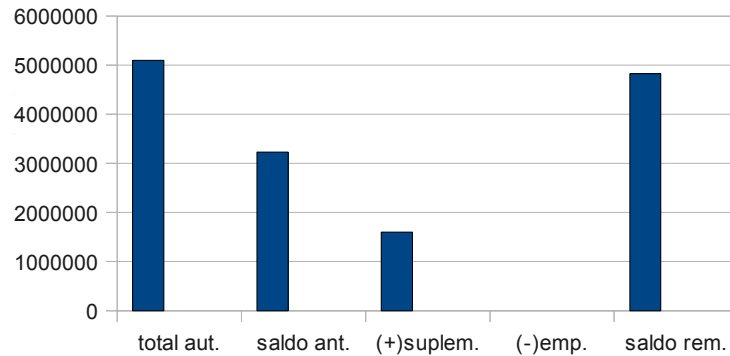

2330 - IMPLEMENTAÇÃO DE POLÍTICAS PRÓPRIAS DE INTERNACIONALIZAÇÃO ACADÊMICA

Objetivo: Inserir a UEG na política internacional.

Valor autorizado para a ação em 2013: R\$ 104.000,00

Saldo anterior: R\$ 103.965,00

(-) Valor empenhado no mês: 0,00

Saldo remanescente: R\$ 103.965,00

- Obs.: Detalhamento das despesas empenhadas nesta ação, vide páginas 02/03 do Anexo 11.

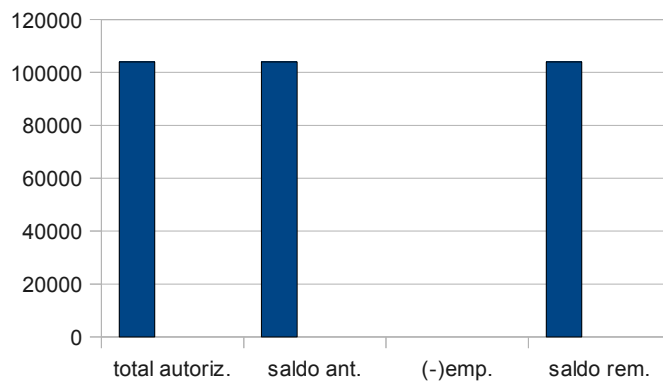

2339 - INVESTIMENTOS E MODERNIZAÇÃO DE MOBILIÁRIO, EQUIPAMENTOS E TECNOLOGIA

Objetivo: Dotar a Universidade de mobiliário, equipamentos e recursos tecnológicos adequados a produção do ensino, da pesquisa e da extensão.

Valor autorizado para a ação em 2013: R\$ 13.817.000,00

Saldo anterior: R\$ 3.528.603,47

(-) Valor empenhado no mês: 7.609,00

(+) Valor suplementado no mês: R\$ 6.800.000,00

Saldo remanescente: R\$ 10.320.994,47

- Obs.: Detalhamento das despesas empenhadas nesta ação, vide páginas 14/15do Anexo 11.

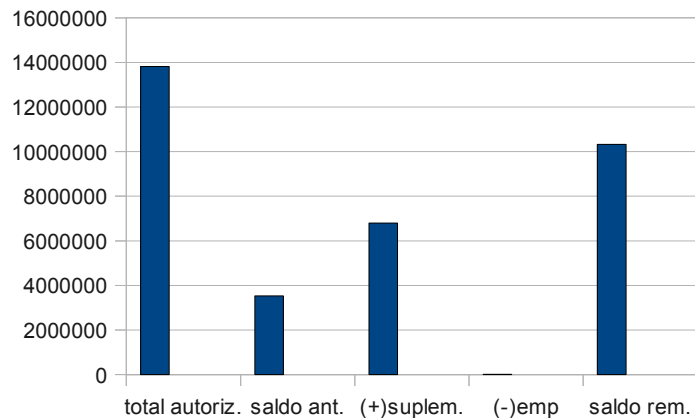

2127 - PROMOÇÃO E DESENVOLVIMENTO DA EXTENSÃO

Objetivo: Contribuir para o desenvolvimento socioeconômico e melhoria da qualidade de vida por meio da produção e socialização do conhecimento científico e cultural.

Valor autorizado para a ação em 2013: R\$ 2.810.000,00

Saldo anterior: R\$ 2.123.173,70

(-) Valor empenhado no mês: R\$ 61.617,31

(+) Valor suplementado no mês: R\$ 300.000,00

Saldo remanescente: R\$ 2.361.556,39

- Obs.: Detalhamento das despesas empenhadas nesta ação, vide páginas 10/11 do Anexo 11.

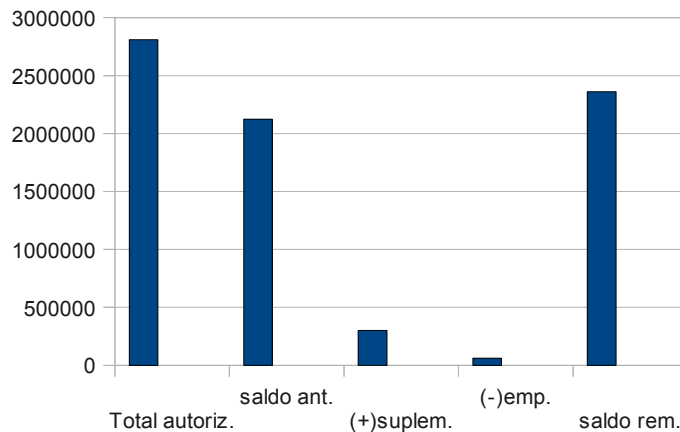

2128 - PROMOÇÃO E DESENVOLVIMENTO DA PESQUISA

Objetivo: Contribuir para o desenvolvimento socioeconômico e melhoria da qualidade de vida por meio da produção e socialização do conhecimento científico e cultural.

Valor autorizado para a ação em 2013 : R\$ 4.584.014,81

Saldo anterior: R\$ 3.790.399,97

(-) Valor empenhado no mês : R\$ 35.200,81

(+) Valor suplementado no mês: R\$ 300.000,00

Saldo remanescente: R\$ 4.055.199,16

- Obs.: Detalhamento das despesas empenhadas nesta ação, vide páginas 11/12 do Anexo 11.

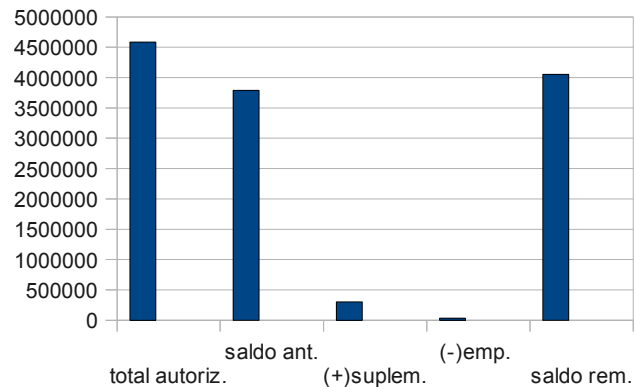

2271 - PROMOÇÃO E DESENVOLVIMENTO DE UM PROGRAMA PRÓPRIO DE BOLSAS

Objetivo: Garantir programas próprios de fomento às atividades acadêmicas de docentes e discentes da UEG.

Valor autorizado para a ação em 2013: R\$ 3.803.000,00

Saldo anterior: R\$ 2.235.000,00

(-) Valor empenhado no mês: R\$ 328.000,00

Saldo remanescente: R\$ 1.907.000,00

- Obs.: Detalhamento das despesas empenhadas nesta ação, vide página 13 do anexo 11.

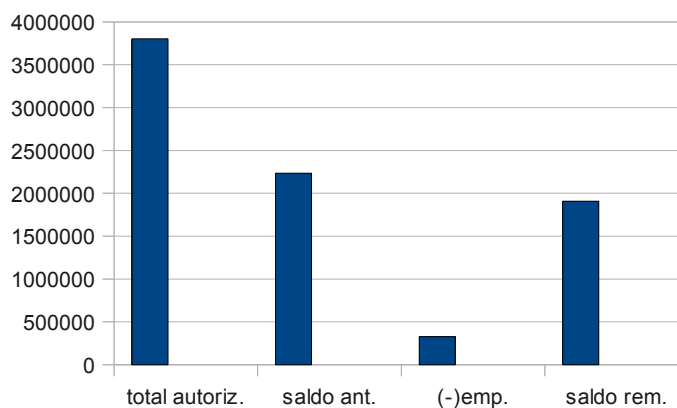

2107 - QUALIFICAÇÃO DO ENSINO DE GRADUAÇÃO

Objetivo: Oferecer à população ensino superior de excelência.

Valor autorizado para a ação em 2013 : R\$ 4.333.151,18

Saldo anterior: R\$ 3.318.409,81

(-) Valor empenhado no mês: R\$ 0,00

(+) Valor suplementado no mês: R\$ 500.000,00

Saldo remanescente: R\$ 3.818.409,81

Obs.: Detalhamento das despesas empenhadas nesta ação, vide páginas 04/05 do anexo 11.

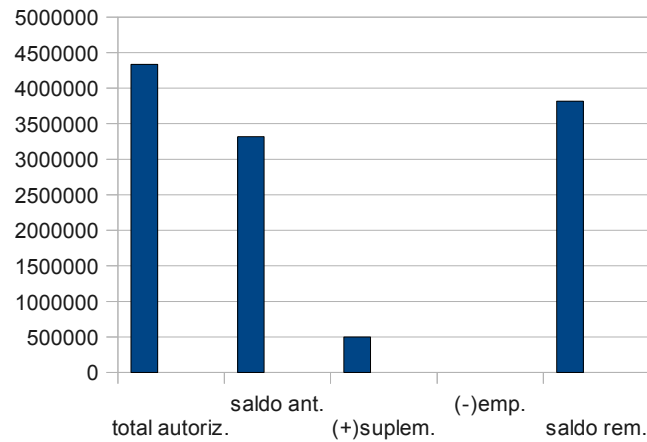

2232 - QUALIFICAÇÃO DO ENSINO DE PÓS-GRADUAÇÃO STRICTO SENSU

Objetivo: Expandir e qualificar a população com ensino de pós-graduação Stricto Sensu de excelência.

Valor autorizado para a ação em 2013 : R\$ 2.969.055,44

Saldo anterior: R\$ 2.594.640,08

(-) Valor Empenhado no mês: R\$ 116.603,07

(+) Valor suplementado no mês: R\$ 300.000,00

Saldo remanescente: R\$ 2.778.037,01

Obs.: Detalhamento das despesas empenhadas nesta ação, vide páginas 12/13 do anexo 11.

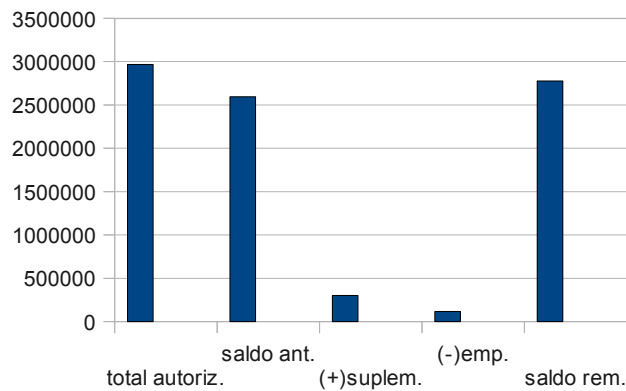

**QUADRO 17 – CONSOLIDAÇÃO DAS METAS FINANCEIRAS –
1062 - PROGRAMA DE DESENVOLVIMENTO DA UEG**

OGE	2012	2013	2014	2015	TOTAL
Tesouro	59.882.000,00	73.122.000,00	88.664.000,00	103.453.000,00	325.121.000,00
Diretamente Arrecadado	11.511.000,00	12.444.000,00	13.046.000,00	13.693.000,00	50.694.000,00
Convênio	1.467.000,00	1.532.000,00	1.600.000,00	1.676.000,00	6.275.000,00
Sub-Total	72.860.000,00	87.098.000,00	103.310.000,00	118.822.000,00	382.090.000,00
Total	72.860.000,00	87.098.000,00	103.310.000,00	118.822.000,00	382.090.000,00

Fonte: PPA 2012-2015.

Nota: OGE – Orçamento Geral do Estado.

3.3 - AÇÕES DE PROGRAMAS DE AMPLA AMBRANGÊNCIA:

3.3.1- PROGRAMA DESENVOLVIMENTO INTEGRADO-REGIÃO ENTORNO DF

2521 – AÇÕES DA UEG PARA A REGIÃO DO ENTORNO DO DF

Objetivo: Promover o desenvolvimento socioeconômico da região do Entorno do Distrito Federal, através de investimentos em infraestrutura, fomento e incorporação de novas tecnologias às atividades ligadas ao setor produtivo local.

Valor autorizado para a ação em 2013: R\$ 2.000,00

(-)Valor empenhado no mês: R\$ 0,00

Saldo remanescente: R\$ 2.000,00

Não houve movimentação no período.

3.3.2- PROG. DESENVOLVIMENTO INTEGRADO DO OESTE GOIANO

2470 – AÇÕES DA UEG PARA O OESTE

Objetivo: Promover o desenvolvimento socioeconômico da região do Oeste Goiano, através de investimentos em infraestrutura, fomento e incorporação de novas tecnologias às atividades ligadas ao setor produtivo local. Solidificar o ensino, a extensão e a pesquisa como tripé de sustentação por meio dos processos de gestão, de avanço tecnológico e acadêmico com grau de excelência e responsabilidade social.

Valor autorizado para a ação em 2013: R\$ 2.000,00

(-)Valor empenhado no mês : R\$ 0,00

Saldo remanescente: R\$ 2.000,00

Não houve movimentação no período

3.3.3- PROGR. DESENVOLVIMENTO INTEGRADO DO NORDESTE GOIANO

2522 – AÇÕES DA UEG PARA O NORDESTE GOIANO

Objetivo: Promover o desenvolvimento socioeconômico da região do Nordeste Goiano, através de investimentos em infraestrutura, fomento e incorporação de novas tecnologias às atividades ligadas ao setor produtivo local.

Valor autorizado para a ação em 2013: R\$ 2.000,00

(-)Valor empenhado no mês: R\$ 0,00

Saldo remanescente: R\$ 2.000,00

Não houve movimentação no período.

3.3.4- PROGRAMA POLO DE DESENV. ECONÔMICO DO SUDOESTE GOIANO

2471 – AÇÕES DA UEG PARA O SUDOESTE

Objetivo: Promover o desenvolvimento socioeconômico da região do Sudoeste Goiano, através de investimentos em infraestrutura, fomento e incorporação de novas tecnologias às atividades ligadas ao setor produtivo local. Solidificar o ensino, a extensão e a pesquisa como tripé de sustentação por meio dos processos de gestão, de avanço tecnológico e acadêmico com grau de excelência e responsabilidade social.

Valor autorizado para a ação em 2013: R\$ 1.000,00

(-)Valor empenhado no mês: R\$ 0,00

Saldo remanescente: R\$ 1.000,00

Não houve movimentação no período.

3.3.5- PÓLO DE DESENV. MINERAL E TURÍSTICO DO NORTE GOIANO

2519 – AÇÕES DA UEG PARA O NORTE GOIANO

Objetivo: Promover o desenvolvimento socioeconômico da região do Norte Goiano, através de investimentos em infraestrutura, fomento e incorporação de novas tecnologias às atividades ligadas ao setor produtivo local.

Valor autorizado para a ação em 2013: R\$ 2.000,00

(-)Valor empenhado no mês: R\$ 0,00

Saldo remanescente: R\$ 2.000,00

Não houve movimentação no período.

3.3.6- PROGRAMA DE DESENVIMENTO DA REGIÃO DE ANÁPOLIS

2520 – AÇÕES DA UEG PARA A REGIÃO DE ANÁPOLIS

Objetivo: Promover o desenvolvimento socioeconômico da região de Anápolis, através de investimentos em infraestrutura, fomento e incorporação de novas tecnologias às atividades ligadas ao setor produtivo local.

Valor autorizado para a ação em 2013: R\$ 2.000,00

(-)Valor empenhado no mês: R\$ 0,00

Saldo remanescente: R\$ 2.000,00

Não houve movimentação no período.

Através dos relatórios descritos abaixo e que se encontram anexados, é possível visualizar o consumo dos recursos realizados no período sob análise:

- Anexo: Demonstrativo das Despesas Empenhadas por Dotação:

Por meio deste relatório é possível confirmar os **valores** dos empenhos realizados no mês de julho/2013, informados anteriormente em cada ação onde houve consumo de recursos.

- Anexo 11: Comparativo da Despesa Autorizada com a Realizada por Projeto/Atividade:

As informações contidas nesse relatório, detalham a **Natureza da Despesa** com respectivo valor onde foi consumido o recurso, por cada ação, especificamente.

- Anexo 10 A: Demonstrativo da Receita Realizada mês a mês:
- Anexo 12: Balanço Orçamentário do mês de julho/2013.

Anexo: Demonstrativo da Conta Restos a Pagar.

Anexos